

MINISTERSTWO ROLNICTWA I ROZWOJU WSI
DEPARTAMENT PROMOCJI I JAKOŚCI ŻYWNOSCI
ZINTEGROWANY SYSTEM ROLNICZEJ INFORMACJI RYNKOWEJ

Podstawa prawna: Ustawa o rolniczych badaniach rynkowych z 30 marca 2001 r.

WYDZIAŁ INFORMACJI RYNKOWEJ I STATYSTYKI ROLNEJ

RYNEK MIĘSA WIEPRZOWEGO

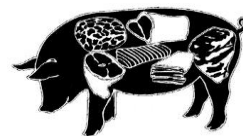

NR 27/2019

Notowania¹ za okres 01.07.2019 - 07.07.2019 r.

czwartek, 11 lipca 2019 r.

Spis treści

1. Zakupy świń rzeźnych	2
1.1. Ceny zakupu tuczników wg EUROP w Polsce i regionach	2
1.2. Ceny zakupu świń rzeźnych wg wagi żywej	3
1.3. Struktura zakupu świń rzeźnych w Polsce	5
2. Sprzedaż wieprzowiny	5
2.1. Ceny sprzedaży półtuszy wieprzowych w Polsce i makroregionach	5
2.2. Ceny sprzedaży elementów i przetworów z wieprzowiny w Polsce	6
i makroregionach	
2.3. Ceny prosiąt na targowiskach	7
2.4. Ceny wieprzowiny na giełdach towarowych w Polsce	8
3. Graficzne prezentacje cen zakupu i sprzedaży na rynku wieprzowiny	9
4. Miesięczne analizy cenowe	12
5. Pogłowie trzody chlewnej w grudniu 2018 roku (dane wstępne) Źródło: GUS ...	14
6. Handel zagraniczny wieprzowiną trzodą żywą i mięsem wieprzowym	15
7. Zestawienie z monitoringu rynku wieprzowiny z lat 2018-2014	17

¹ Badanie cen zakupu i sprzedaży w zakładach mięsnych prowadzone jest na reprezentatywnej próbie. Ceny zakupu rejestrowane są wg klas jakości handlowej EUROP zgodnie z rozporządzeniem Parlamentu Europejskiego i Rady (UE) nr 1308/2013 z dnia 17 grudnia 2013 r. ustanawiającego wspólną organizację rynków produktów rolnych oraz uchylającego rozporządzenia Rady (EWG) nr 922/72, (EWG) nr 234/79, (WE) nr 1037/2001 i (WE) nr 1234/2007 (Dz. Urz. UE L 347 z 20.12.2013, str. 671) i rozporządzeniem Komisji (WE) nr 1249/2008 z dnia 10 grudnia 2008 r. r. ustanawiającym szczegółowe zasady wdrożenia wspólnotowych klasyfikacji tusz wołowych, wieprzowych i baranich oraz raportowania ich cen (Dz. U. Nr L 337 z 16.12.2008, str. 3, z późn.zm.) oraz rozporządzeniem Ministra Rolnictwa i Rozwoju Wsi z dnia 4 lutego 2009 r. w sprawie szczegółowych warunków ustalania klasy jakości handlowej tusz wieprzowych (Dz.U. z 19.02.2009 r., Nr 28, poz. 181).

Ceny zakupu zbierane są dla masy poubojowej schłodzonej.

Badanie cen prosiąt prowadzone jest na targowiskach, na których dokonywany jest obrót prosiętami, a ceny liczone są jako średnie arytmetyczne zrealizowanych transakcji.

Ceny zakupu i sprzedaży nie zawierają podatku VAT.

Daty prezentowane w tabelach oznaczają ostatni dzień analizowanego tygodnia (poniedziałek - niedziela).

1. Zakupy świń rzeźnych

1.1. Ceny zakupu tuczników wg EUROP w Polsce i regionach

Tab. 1 Średnie ceny netto (bez VAT) zakupu świń rzeźnych wg klasyfikacji poubojowej EUROP

masa schłodzona [MPS]; -masa poubojowa ciepła [MPC]

SKUP								
Klasa półtuszy	CENA [zł/tonę]				Zmiana tygod.	%	Średnia	Struktura zakupu
	[MPS]		[MPC]					
wieprzowych					ceny	mięsa	masa tuszy	wg liczby
wg EUROP	2019-07-07	2019-06-30	2019-07-07	2019-06-30	[%]	w tuszy	[kg]	[%]
1	2	3	4	5	6	7	8	9
POLSKA								
klasa S	7 657	7 657	7 507	7 507	0,00	61,5	92,1	30,7
klasa E	7 534	7 543	7 386	7 395	-0,12	57,8	93,9	56,1
klasa U	7 169	7 169	7 029	7 029	0,00	53,3	94,9	11,7
klasa R	6 815	6 794	6 682	6 660	0,32	48,3	95,7	1,3
klasa O	6 161	6 264	6 041	6 141	-1,64	43,5	102,1	0,1
klasa P	5 882	5 609	5 767	5 499	4,88	37,3	85,5	0,0
S-P Razem	7 516	7 519	7 369	7 371	-0,03	58,3	93,5	100,0
REGION PÓLNOCNY								
klasa S	7 628	7 624	7 478	7 474	0,06	61,6	90,9	28,7
klasa E	7 532	7 546	7 385	7 398	-0,17	57,7	92,3	57,6
klasa U	7 218	7 214	7 076	7 073	0,05	53,3	93,5	12,3
klasa R	6 905	6 894	6 769	6 759	0,15	48,3	93,6	1,2
klasa O	6 312	6 417	6 188	6 291	-1,64	43,2	92,9	0,1
klasa P	*	*	*	*	*	*	*	*
S-P Razem	7 512	7 512	7 364	7 365	-0,01	58,2	92,1	100,0
REGION ŚRODKOWO-WSCHODNI								
klasa S	7 737	7 724	7 585	7 573	0,16	61,5	93,0	34,0
klasa E	7 566	7 581	7 418	7 432	-0,19	57,8	95,0	54,9
klasa U	7 119	7 115	6 980	6 975	0,06	53,3	96,0	10,1
klasa R	6 812	6 793	6 678	6 660	0,27	48,3	95,2	0,9
klasa O	6 640	6 352	6 509	6 227	4,53	43,2	98,5	0,1
klasa P	6 231	5 587	6 109	5 478	11,52	36,6	94,4	0,0
S-P Razem	7 570	7 569	7 421	7 421	0,00	58,5	94,4	100,0
REGION POŁUDNIOWO-WSCHODNI								
klasa S	7 619	7 631	7 469	7 482	-0,16	61,3	92,5	27,4
klasa E	7 548	7 565	7 400	7 417	-0,22	57,8	94,3	56,6
klasa U	7 180	7 215	7 039	7 073	-0,48	53,2	94,8	13,7
klasa R	6 656	6 583	6 526	6 454	1,11	48,1	96,5	2,1
klasa O	6 155	6 117	6 034	5 997	0,61	43,5	98,4	0,2
klasa P	*	*	*	*	*	*	*	*
S-P Razem	7 495	7 521	7 348	7 374	-0,35	57,9	93,9	100,0
REGION ZACHODNI								
klasa S	7 604	7 609	7 455	7 459	-0,06	61,6	91,8	30,2
klasa E	7 498	7 491	7 351	7 344	0,09	57,9	93,5	56,2
klasa U	7 175	7 163	7 034	7 023	0,17	53,4	94,9	12,0
klasa R	6 875	6 870	6 740	6 736	0,07	48,5	96,5	1,4
klasa O	5 996	6 246	5 878	6 123	-4,00	43,6	105,9	0,2
klasa P	*	5 291	*	5 187	*	*	*	*
S-P Razem	7 477	7 469	7 330	7 322	0,11	58,3	93,3	100,0

Tygodniowy ubój świń rzeźnych w ubojniach monitorowanych w ramach ZSRIR wyniósł – 239 523 sztuk.

1.2. Ceny zakupu świń rzeźnych wg wagi żywej

Tab. 2 Średnie ceny netto zakupu świń rzeźnych za wagę żywą – obliczane na podstawie cen za świnie wg masy poubojowej cieplej (MPC) przy użyciu współczynnika wydajności rzeźnej podawanego przez GUS (0,78).

CENA [zł/kg]			
MAKROREGIONY	2019-07-07	2019-06-30	Tygodniowa zmiana ceny [%]
POLSKA	5,75	5,75	-0,03
REGION PÓŁNOCNY	5,74	5,74	-0,01
REGION ŚRODKOWO-WSCHODNI	5,79	5,79	0,00
REGION POŁUDNIOWO-WSCHODNI	5,73	5,75	-0,35
REGION ZACHODNI	5,72	5,71	0,11

Uwaga: Dаты podane w tabeli oznaczają ostatni dzień analizowanego tygodnia (poniedziałek - niedziela).

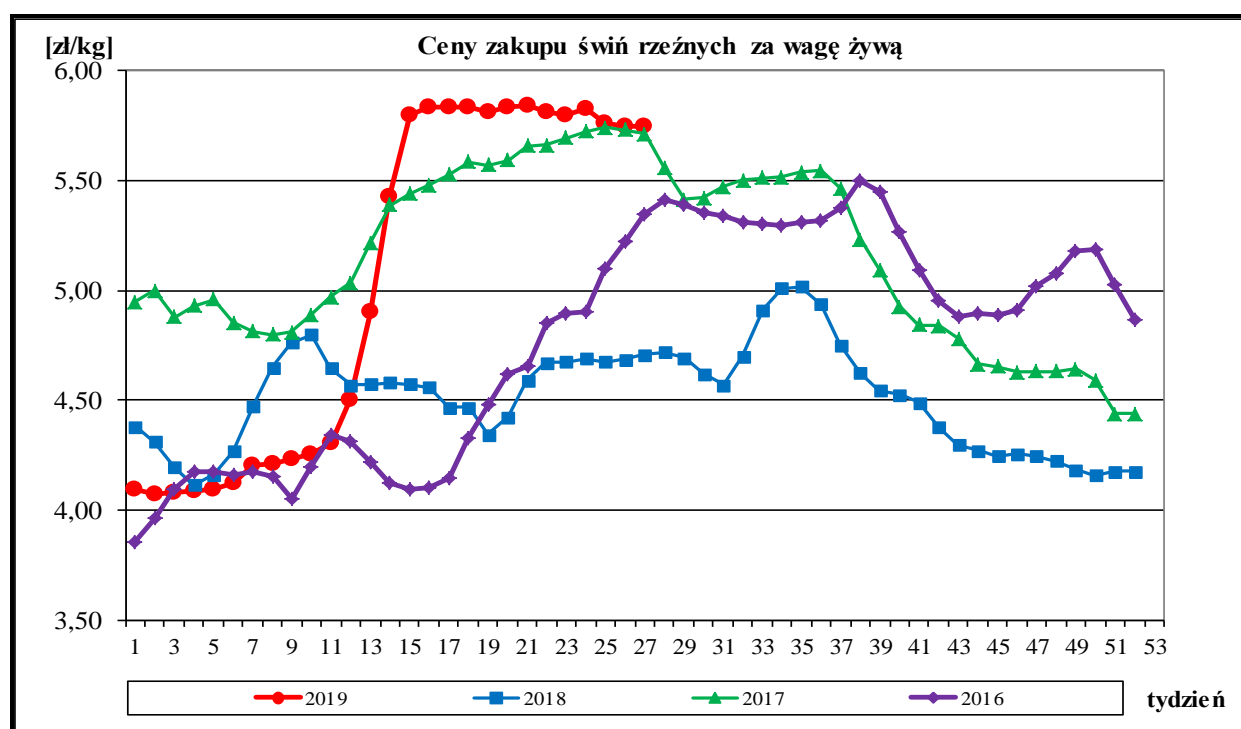

A. Regiony skupu świń rzeźnych wg SEUROP i sprzedaży mięsa wieprzowego w tuszach.

Region Północny: województwa - kujawsko-pomorskie, pomorskie, warmińsko-mazurskie.

Region Środkowo-wschodni: województwa - łódzkie, mazowieckie, podlaskie.

Region Południowo-wschodni: województwa - lubelskie, małopolskie, podkarpackie, śląskie, świętokrzyskie.

Region Zachodni: województwa - dolnośląskie, lubuskie, opolskie, wielkopolskie, zachodnio-pomorskie.

Wskaźnik przeliczania cen uzyskanych za tusze wg klasyfikacji EUROP na ceny za masę żywą netto.

Klasa tusz	Wskaźnik wydajności rzeźnej	Wskaźnik przeliczeniowy na masę żywą
S	75,7	1,32
E	75,7	1,32
U	76,3	1,31
R	76,9	1,30
O	77,5	1,29
P	78,1	1,28

ROCZNE ZMIANY CEN WYBRANYCH PRODUKTÓW Z RYNKU WIEPRZOWINY

I. Roczne zmiany cen zakupu świń rzeźnych wg klasyfikacji EUROP i żywca wieprzowego. [MPC]-masa poubojowa ciepła

POLSKA	CENA				Roczna zmiana ceny [%]
	[MPC] zł/tonę		Cena żywca wieprzowego zł/kg		
	2019-07-07	2018-07-08	2019-07-07	2018-07-08	
klasa S	7 507	6 176	5,69	4,68	21,5
klasa E	7 386	6 075	5,60	4,60	21,6
klasa U	7 029	5 720	5,37	4,37	22,9
klasa R	6 682	5 344	5,14	4,11	25,0
klasa O	6 041	4 995	4,68	3,87	20,9
klasa P	5 767	4 621	4,51	3,61	24,8
S-P Razem	7 369	6 039	5,75	4,71	22,0

Cena zakupu żywca wieprzowego **S-P razem** obliczona na podstawie cen za świnię wg masy poubojowej ciepłej (MPC) przy użyciu przelicznika GUS wynoszącego 0,78

II. Roczne zmiany cen sprzedaży półtuszy wieprzowych.

CENY SPRZEDAŻY - PÓLTUSZE WIEPRZOWE			
MAKROREGIONY	CENA [zł/tonę]		Roczna zmiana ceny [%]
	2019-07-07	2018-07-08	
POLSKA	8 290	6 789	22,1
Południowo-wschodni	8 117	6 703	21,1
Północny	8 551	8 013	6,7
Środkowo-wschodni	8 444	7 002	20,6
Zachodni	8 255	6 751	22,3

III. Roczne zmiany cen targowiskowych prosiąt.

Prosięta ok. 25 kg/szt.	Kategoria ceny	2019-07-07	2018-07-08	Roczna zmiana ceny w [%]
		min. w zł/szt.	170,00	140,00
	max. w zł/szt.	270,00	260,00	3,8
	średnia w zł/szt.	219,33	184,20	19,1
	Szacunkowa podaż	402	813	-50,6
	Szacunkowa sprzedaż	355	559	-36,5
	Wsk_war_atmosf.	2,70	2,93	-7,8

1.3. Struktura zakupu świń rzeźnych w Polsce

Rys. 3. Struktura zakupu świń rzeźnych w zakładach mięsnych wg klasyfikacji SEUROP

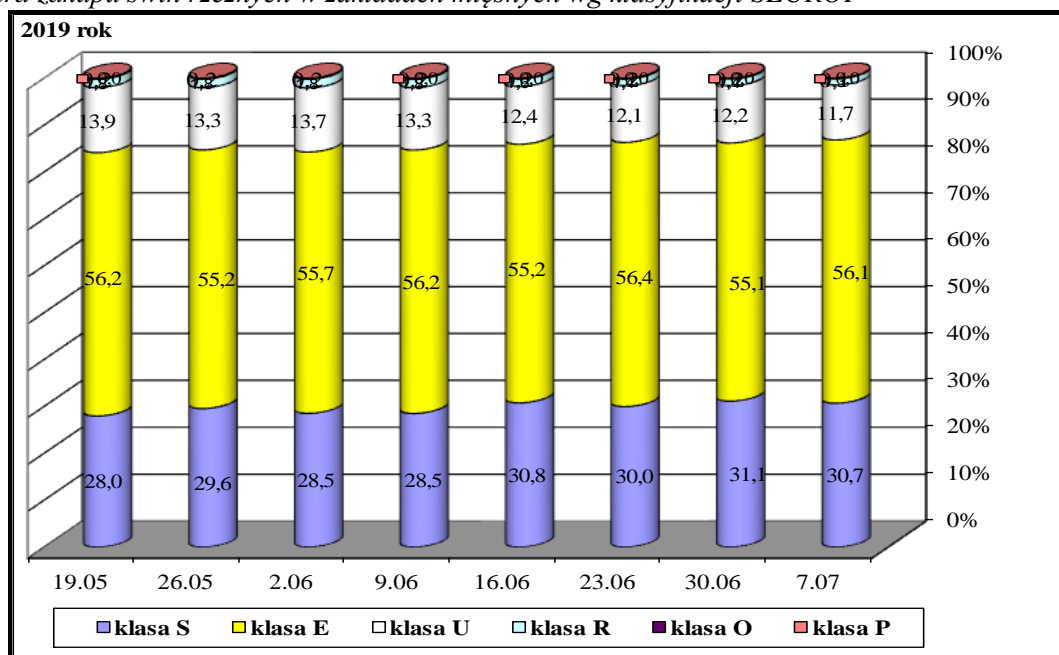

2. Sprzedaż wieprzowiny

2.1. Ceny sprzedaży półtuszy wieprzowych w Polsce i makroregionach

Tab. 3 Średnie ceny sprzedaży półtuszy wieprzowych (bez VAT) przeznaczonych na rynek wewnętrzny UE.

CENY SPRZEDAŻY			
MAKROREGIONY	CENA [zł/t]		Tygodniowa zmiana ceny [%]
	2019-07-07	2019-06-30	
PÓLTUSZE WIEPRZOWE			
POLSKA	8 290	8 289	0,0
Południowo-wschodni	8 117	8 135	-0,2
Północny	8 551	9 204	-7,1
Środkowo-wschodni	8 444	8 371	0,9
Zachodni	8 255	8 271	-0,2

Rys. 4. Średnie ceny sprzedaży półtuszy wieprzowych przeznaczonych na rynek wewnętrzny UE.

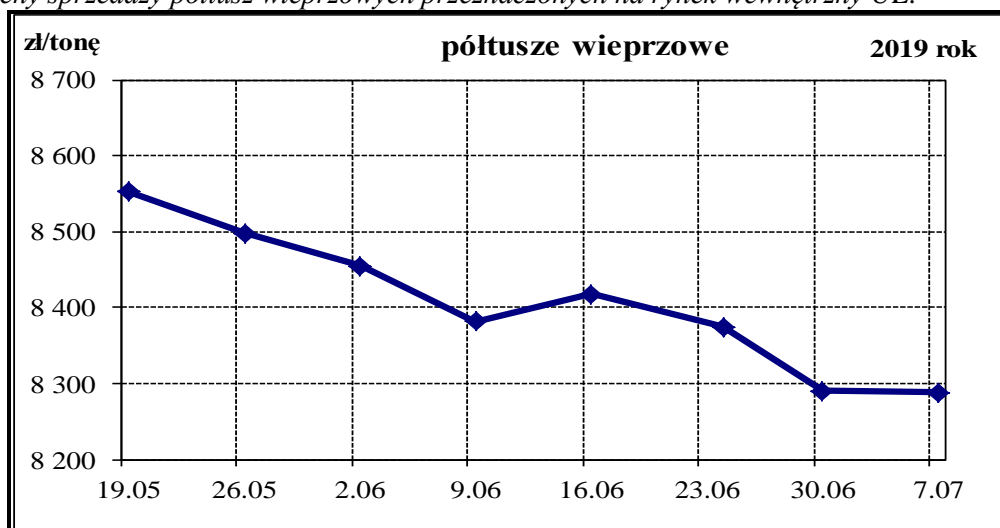

Wykorzystanie możliwe z dokładnym podaniem źródła

2.2. Ceny sprzedaży elementów i przetworów z wieprzowiny w Polsce i makroregionach

Tab. 4 Średnie ceny sprzedaży elementów i przetworów wieprzowych (bez VAT) w zakładach mięsnych (kraj +UE).

CENY SPRZEDAŻY			
TOWAR	CENA [zł/tonę]		Tygodniowa zmiana ceny [%]
	2019-07-07	2019-06-30	
POLSKA			
schab środkowy z kością	12 475	12 709	-1,84
szynka gotowana	19 312	18 947	1,93
kiełbasa toruńska	11 630	11 899	-2,26
PÓLNO-CNO-ZACHODNI			
schab środkowy z kością	*	*	*
szynka gotowana	23 216	21 799	6,50
kiełbasa toruńska	*	*	*
PÓLNO-CNO-WSCHODNI			
schab środkowy z kością	*	*	*
szynka gotowana	*	*	*
kiełbasa toruńska	*	*	*
WIELKOPOLSKI			
schab środkowy z kością	11 806	10 786	9,46
szynka gotowana	19 461	18 917	2,88
kiełbasa toruńska	*	*	*
KUJAWSKI			
schab środkowy z kością	13 145	12 372	6,24
szynka gotowana	16 444	17 919	-8,23
kiełbasa toruńska	*	*	*
MAZOWIECKO-ŁÓDZKI			
schab środkowy z kością	13 019	13 184	-1,25
szynka gotowana	19 088	21 911	-12,89
kiełbasa toruńska	12 869	12 975	-0,82
POŁUDNIOWO-ZACHODNI			
schab środkowy z kością	12 867	12 430	3,52
szynka gotowana	19 151	20 107	-4,76
kiełbasa toruńska	*	*	*
POŁUDNIOWO-ŚRODKOWY			
schab środkowy z kością	14 011	13 884	0,91
szynka gotowana	17 403	17 960	-3,10
kiełbasa toruńska	11 086	11 186	-0,89
WSCHODNI-DOLNY			
schab środkowy z kością	12 020	13 014	-7,63
szynka gotowana	20 234	19 343	4,60
kiełbasa toruńska	*	*	*

Uwaga: Daty podane w tabeli oznaczają ostatni dzień analizowanego tygodnia (poniedziałek - niedziela).

* - w związku z ustawowym obowiązkiem nieidentyfikowalności dostawców danych rynkowych nie jest możliwe prezentowanie danych dla regionu.

B. Makroregion sprzedaży mięsa w elementach oraz przetworów mięsnych z rynku wieprzowiny.

Makroregion Północno-zachodni: województwa: - pomorskie, zachodnio-pomorskie.

Makroregion Północno-wschodni: województwa - podlaskie, warmińsko-mazurskie.

Makroregion Wielkopolski: województwo - wielkopolskie.

Makroregion Kujawski: województwo - kujawsko-pomorskie.

Makroregion Mazowiecko-lódzki: województwa - łódzkie, mazowieckie.

Makroregion Południowo-zachodni: województwa - dolnośląskie, lubuskie, opolskie.

Makroregion Południowo-środkowy: województwa - małopolskie, śląskie, świętokrzyskie.

Makroregion Wschodni dolny: województwa - lubelskie, podkarpackie

2.3. Ceny prosiąt na targowiskach

Tab. 6 Średnie tygodniowe krajowe ceny prosiąt uzyskane w transakcjach targowiskowych.

	Kategoria ceny	2019-07-07	2019-06-30	Tygodniowa zmiana w [%]
	Prosięta ok. 25 kg/szt.	min. w zł/szt.	170,00	168,00
max. w zł/szt.		270,00	250,00	8,0
średnia w zł/szt.		219,33	213,50	2,7
Szacunkowa podaż		402	352	14,2
Szacunkowa sprzedaż		355	290	22,4
Wsk war atmosf.		2,70	2,60	3,8

*Wsk_war_atmosf. - wskaźnik warunków atmosferycznych, który zawiera się między liczbą 1 a 3.

Charakteryzuje warunki atmosferyczne występujące na targowiskach w dniu prowadzenia badań.

1 - złe – znacznie utrudniające przebieg handlu targowiskowego,

2 - umiarkowane – mające niewielki wpływ na przebieg handlu targowiskowego,

3 - dobre – nie mające wpływu na przebieg handlu targowiskowego.

Tab. 7 Średnie miesięczne ceny prosiąt w transakcjach targowiskowych w **czerwcu i maju 2019 r.**

	Kategoria ceny	Okres		Zmiana	Zmiana
		03.06.2019-30.06.2019	29.04.2019-02.06.2019	miesięczna w %	roczna w %
Prosięta ok. 25 kg [zł/szt]	min. w zł/szt	152,00	122,00	24,6	16,9
	max. w zł/szt	275,00	325,00	-15,4	11,8
	średnia w zł/szt	211,09	204,95	3,0	17,3
	Szacunkowa podaż	1 214	1 782	-31,9	-58,1
	Szacunkowa sprzedaż	952	1 400	-32,0	-57,6
	Wsk war atmosf.	2,64	2,31	14,3	-5,7

Wykorzystanie możliwe z dokładnym podaniem źródła

Rys.8. Średnie ceny prosiąt uzyskane w transakcjach targowiskowych.

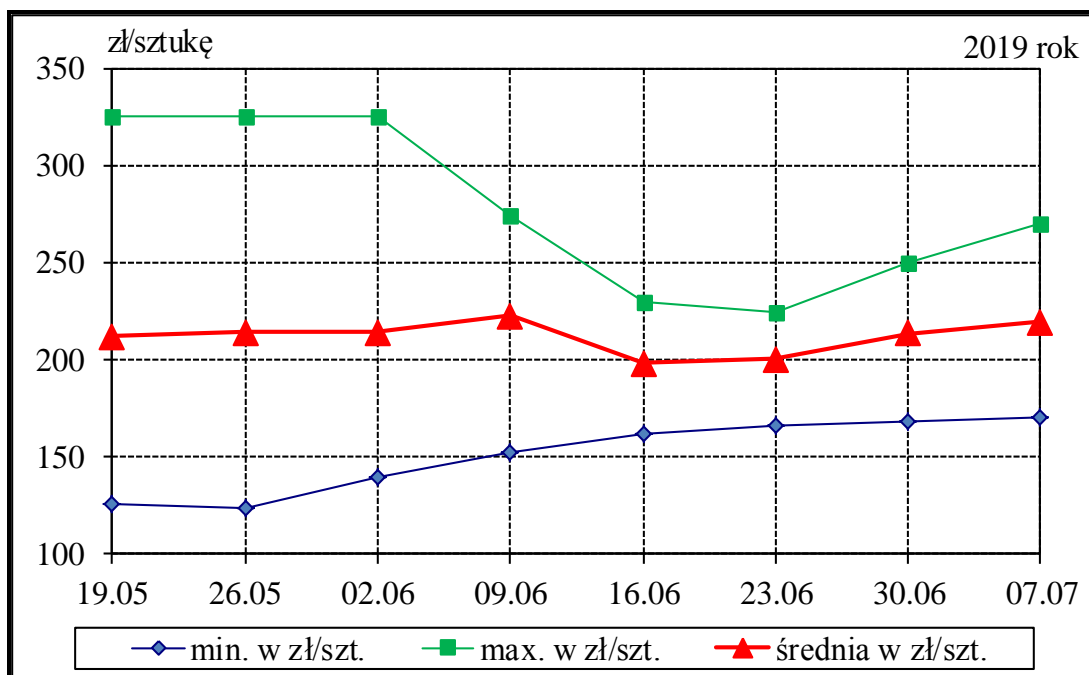

Tab. 7 Średnie ceny prosiąt uzyskane w transakcjach targowiskowych wg województw

Tab. 8 Średnie ceny prosiąt uzyskane w transakcjach targowiskowych na poszczególnych targowiskach

UWAGA: Tablice nr: 7 i 8 umieszczone są w wydaniu EXCEL-owskim biuletynu.

Metodyka badań

Notowania cen prosiąt realizowane są na reprezentatywnych targowiskach.

Pod pojęciem targowisko rozumiany jest zorganizowany rynek lokalny, którego dominującymi uczestnikami są okoliczni producenci rolni.

Prezentowane ceny są cenami średnimi arytmetycznymi dotyczące największej liczby zawartych transakcji na badanym targowisku. Zestawienie cen dotyczy ostatniego tygodnia, natomiast na poszczególnych targowiskach badania cen dokonywane są raz w tygodniu (w zwyczajowo przyjęty dzień targowy lub w jeden z kilku dni targowych). Obroty na tych rynkach mają charakter lokalny.

W przypadku prosiąt jednostką transakcyjną jest sztuka. Monitorowane są wszystkie prosięta o wadze ok. 25 kg, które nie zdyskwalifikowało się ze względu na stan zdrowotny.

Notowań cen dokonują pracownicy Ośrodków Doradztwa Rolniczego.

2.4. Ceny wieprzowiny na giełdach towarowych w Polsce

Tab. 5 Ceny transakcyjne mięsa wieprzowego.

Towar	Parametry jakościowe	Data	Cena (zł/kg)*	Podaż (tony)	Sprzedaż (tony)
I. MIĘSO WIEPRZOWE					
BRAK TRANSAKCJI NA RYNKU GIEŁDOWYM					

* - cena średnia

Wykorzystanie możliwe z dokładnym podaniem źródła

3. Graficzne prezentacje cen zakupu i sprzedaży na rynku wieprzowiny

Graficzna prezentacja cen zakupu świń rzeźnych w 2019r. w porównaniu z 2018-2016r.

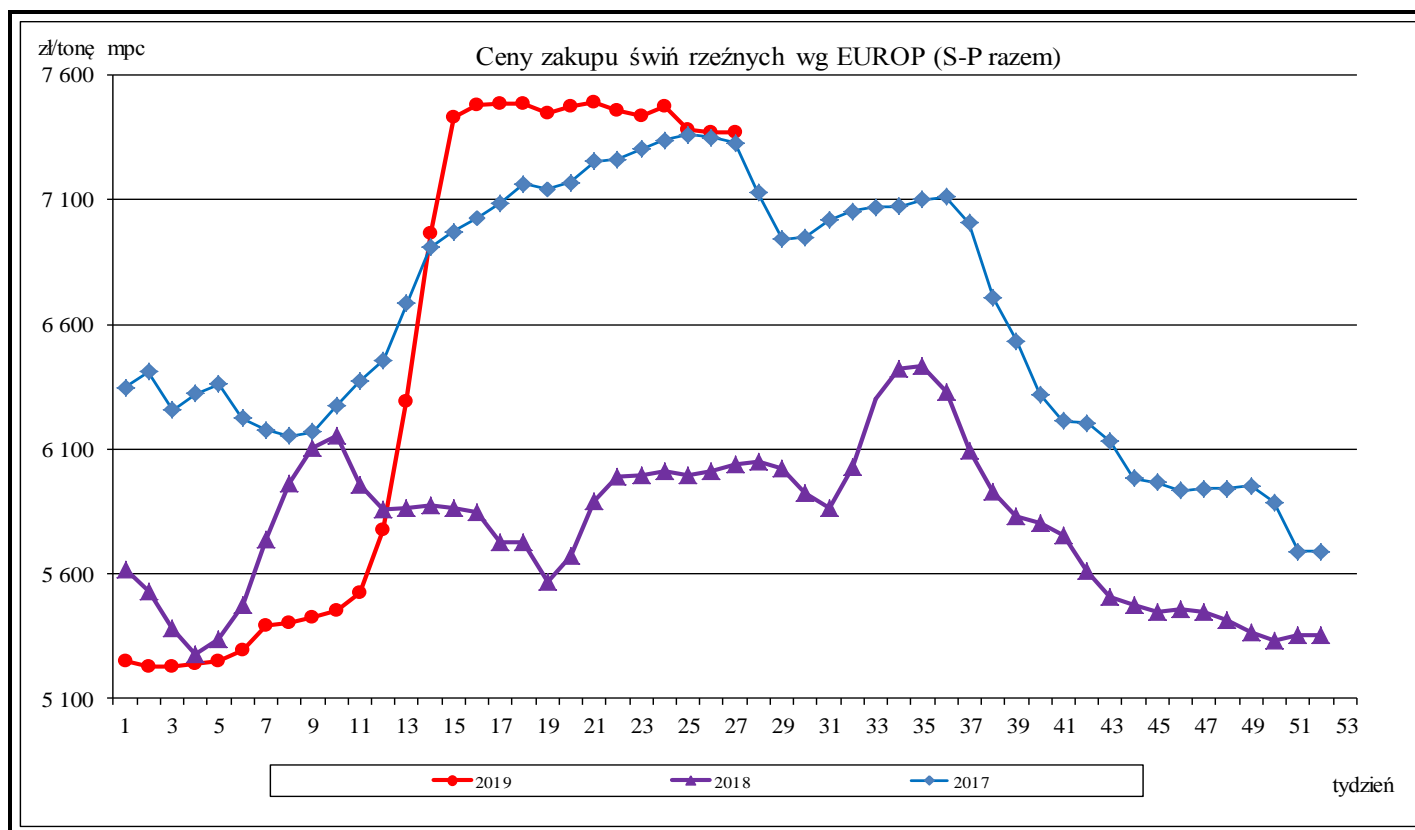

Graficzna prezentacja cen pólusz wieprzowych w 2019r. w porównaniu z 2018-2016.

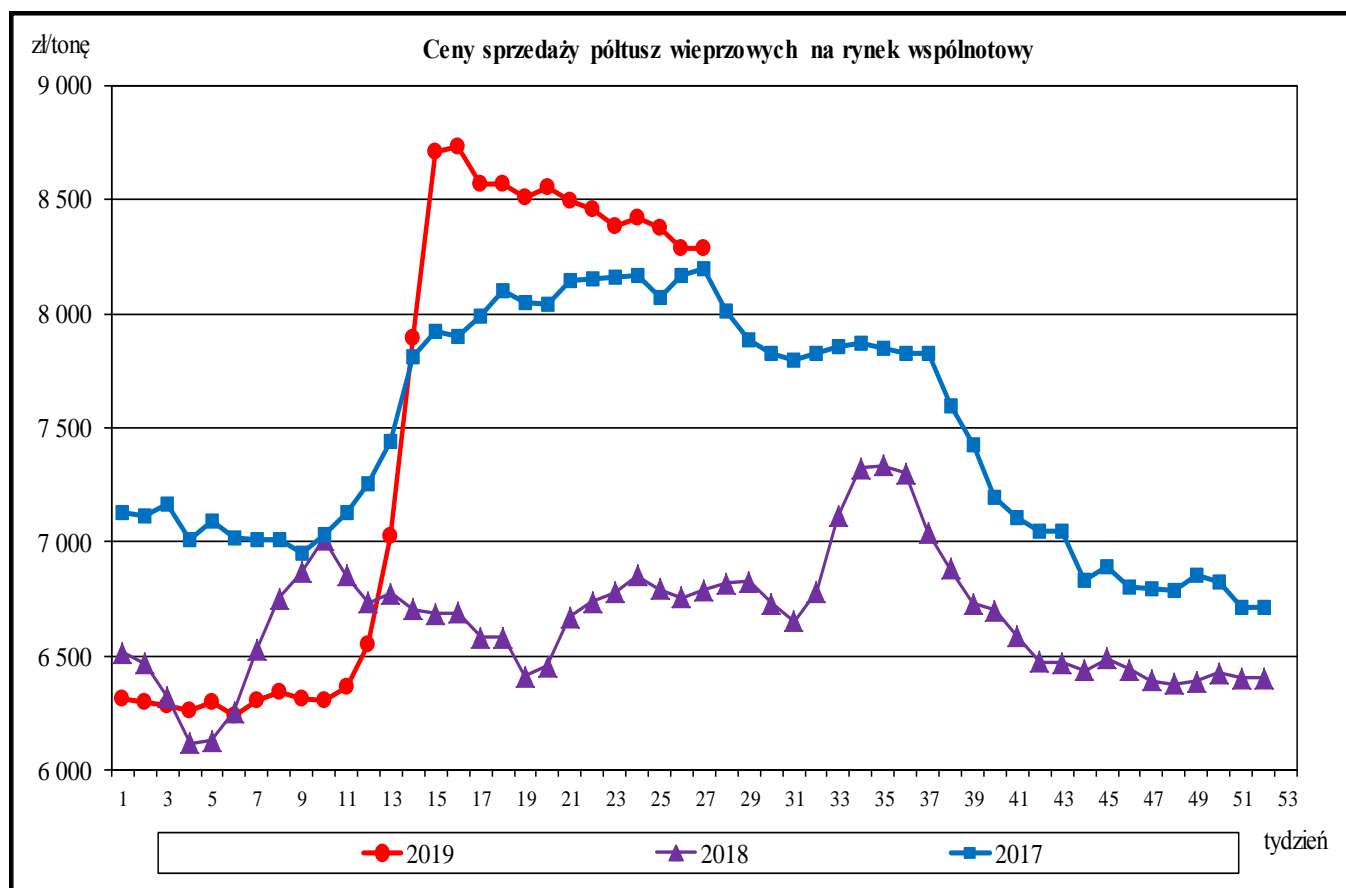

Wykorzystanie możliwe z dokładnym podaniem źródła

Graficzna prezentacja cen targowiskowych prosiąt w 2019r. w porównaniu z 2018-2016r.

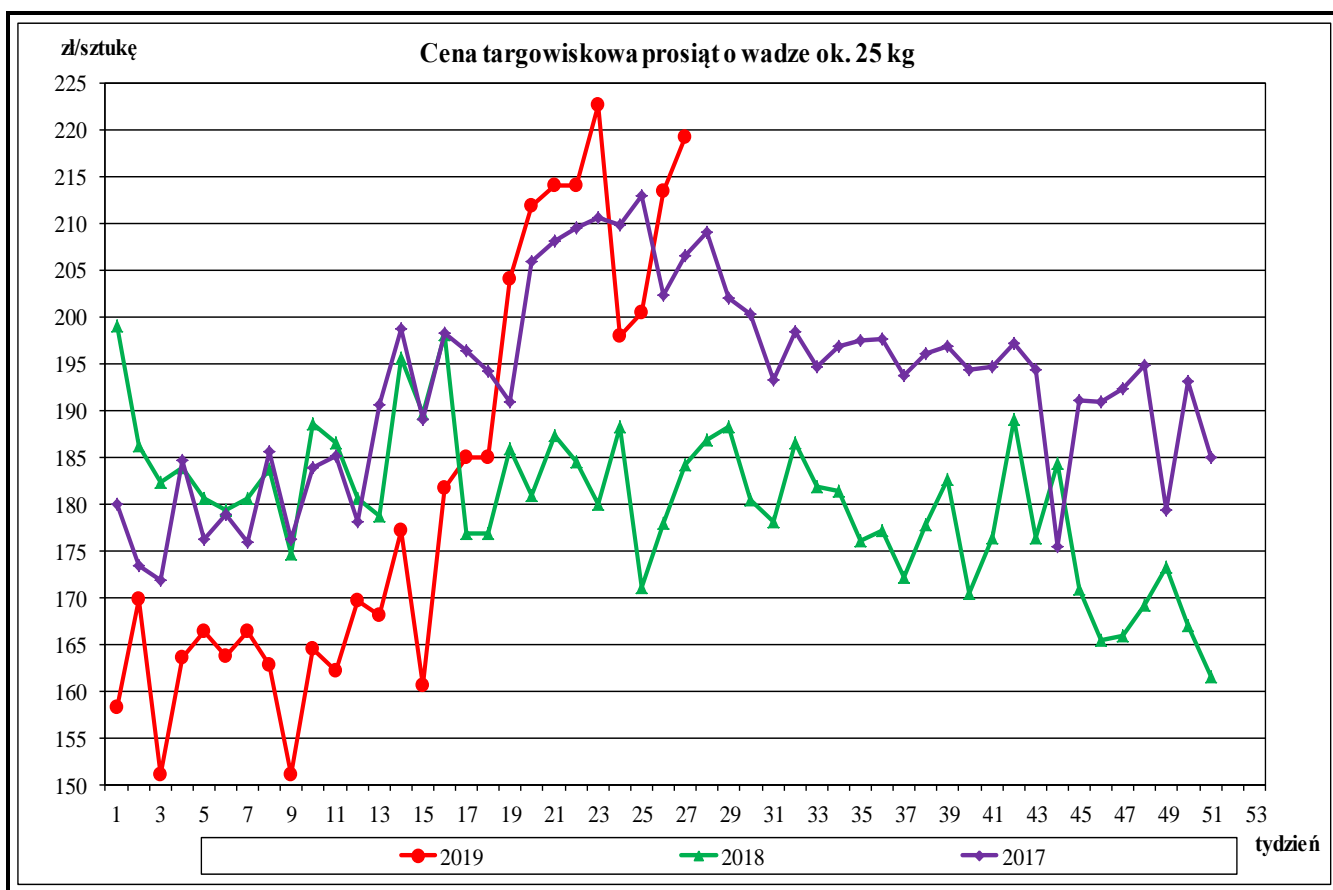

Średnie miesięczne ceny rynkowe wieprzowiny w wybranych krajach UE oraz polski handel zagraniczny mięsem wieprzowym (kod CN 0203)

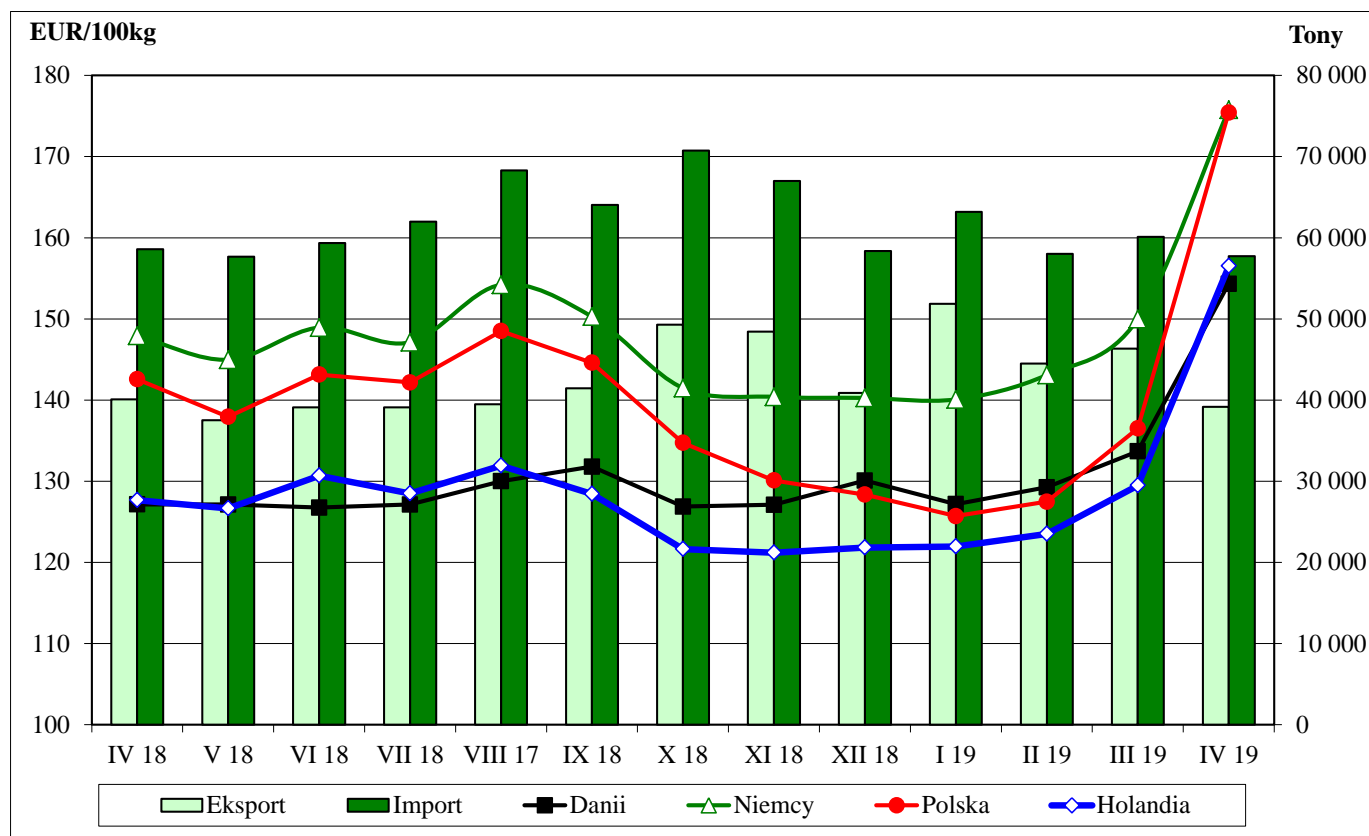

Wykorzystanie możliwe z dokładnym podaniem źródła

Rynkowe ceny tusz wieprzowych kl. E w UE (€/100 kg w wadze poubojowej schłodzonej).

						Cena w Polsce w % cen w :			
	UE-28	Polska	Niemcy	Dania	Holandia	UE-28	Niemcy	Dania	Holandia
I 2017	151,69	149,99	157,40	141,79	138,36	98,9	95,3	105,8	108,4
II	152,31	148,98	156,61	141,49	139,25	97,8	95,1	105,3	107,0
III	156,53	153,49	161,92	143,98	143,56	98,1	94,8	106,6	106,9
IV	168,85	169,22	176,82	153,96	157,48	100,2	95,7	109,9	107,5
V	174,01	176,02	182,65	161,56	162,52	101,2	96,4	108,9	108,3
VI	176,72	178,89	185,64	163,49	165,05	101,2	96,4	109,4	108,4
VII	172,72	172,26	177,51	158,54	157,37	99,7	97,0	108,7	109,5
VIII	170,17	169,62	174,74	154,58	152,50	99,7	97,1	109,7	111,2
IX	165,32	165,27	168,26	151,26	147,29	100,0	98,2	109,3	112,2
X	151,43	150,02	154,01	142,05	136,42	99,1	97,4	105,6	110,0
XI	145,65	144,87	149,32	137,20	131,56	99,5	97,0	105,6	110,1
XII	142,79	142,46	145,52	134,29	126,81	99,8	97,9	106,1	112,3
I 2018	136,32	134,69	137,11	126,85	119,05	98,8	98,2	106,2	113,1
II	140,80	140,83	146,43	124,96	124,83	100,0	96,2	112,7	112,8
III	146,75	146,08	152,28	130,27	132,77	99,5	95,9	112,1	110,0
IV	143,73	142,58	147,90	127,14	127,67	99,2	96,4	112,1	111,7
V	141,60	137,94	144,97	127,14	126,63	97,4	95,2	108,5	108,9
VI	145,32	143,14	148,94	126,75	130,69	98,5	96,1	112,9	109,5
VII	144,01	142,17	147,13	127,13	128,49	98,7	96,6	111,8	110,6
VIII	148,73	148,50	154,21	130,01	131,93	99,8	96,3	114,2	112,6
IX	146,78	144,60	150,28	131,80	128,42	98,5	96,2	109,7	112,6
X	138,08	134,73	141,48	126,89	121,62	97,6	95,2	106,2	110,8
XI	135,76	130,11	140,40	127,10	121,20	95,8	92,7	102,4	107,4
XII	135,66	128,36	140,27	130,08	121,82	94,6	91,5	98,7	105,4
I 2019	134,33	125,70	140,09	127,18	121,96	93,6	89,7	98,8	103,1
II	135,61	127,48	143,10	129,26	123,52	94,0	89,1	98,6	103,2
III	142,12	136,51	149,98	133,69	129,48	96,1	91,0	102,1	105,4
IV	166,24	175,44	175,77	154,33	156,51	105,5	99,8	113,7	112,1
V	172,61	178,08	182,07	165,02	161,01	103,2	97,8	107,9	110,6
VI									
VII									
VIII									
IX									
X									
XI									
XII									

Źródło: Dane Komisji Europejskiej

Średnie miesięczne ceny zakupu żywca wieprzowego w wadze żywej (zł/kg) bez VAT w latach 2011 - 2019 wg Zintegrowanego Systemu Rolniczej Informacji Rynkowej (ZSRIR)

ZSRIR									
Miesiące	2019	2018	2017	2016	2015	2014	2013	2012	2011
I	4,09	4,23	4,94	4,03	4,04	5,01	5,11	5,07	3,74
II	4,19	4,54	4,86	4,17	4,42	4,62	5,21	5,23	3,99
III	4,48	4,65	4,98	4,23	4,38	4,76	5,31	5,13	4,25
IV	5,72	4,54	5,46	4,12	4,43	5,07	5,34	5,24	4,52
V	5,83	4,49	5,62	4,53	4,24	5,13	5,15	5,34	4,48
VI	5,79	4,68	5,72	4,99	4,49	5,32	5,59	5,63	4,62
VII		4,69	5,53	5,38	4,38	5,31	5,81	5,51	4,72
VIII		4,84	5,51	5,31	4,37	5,13	6,02	5,71	4,77
IX		4,71	5,33	5,41	4,61	4,92	6,00	5,96	5,01
X		4,40	4,85	5,04	4,39	4,58	5,71	5,94	5,08
XI		4,24	4,64	4,96	3,91	4,43	5,30	5,68	5,21
XII		4,17	4,55	5,09	3,83	4,11	5,27	5,33	5,58

Wykorzystanie możliwe z dokładnym podaniem źródła

4. Miesięczne analizy cenowe

Zestawienie cen rynkowych zakupu tuczników ubitych w czerwcu i maju 2019 r.

SKUP - CZERWIEC - 2019 - ZMIANY MIESIĘCZNE

Klasa półtuszy wieprzowych wg EUROP	CENA [zł/tonę]				Zmiana ceny [%]	% mięsa w tuszy	Średnia masa tuszy [kg/szt.]	Struktura skupu [%]
	[MS]		[MPC]					
	03.06.2019- 30.06.2019	29.04.2019- 02.06.2019	03.06.2019- 30.06.2019	29.04.2019- 02.06.2019				
POLSKA								
klasa S	7 712	7 780	7 561	7 627	-0,87	61,5	92,7	30,1
klasa E	7 593	7 650	7 444	7 500	-0,75	57,8	94,4	55,7
klasa U	7 226	7 312	7 084	7 169	-1,18	53,3	95,3	12,5
klasa R	6 835	6 949	6 701	6 813	-1,65	48,3	96,2	1,6
klasa O	6 257	6 237	6 134	6 115	0,32	43,4	98,4	0,2
klasa P	5 873	6 155	5 758	6 034	-4,58	37,5	91,4	0,0
S-P Razem	7 567	7 621	7 419	7 471	-0,70	58,2	94,1	100,0
REGION PÓLNOCNY								
klasa S	7 697	7 778	7 546	7 625	-1,04	61,6	91,8	26,3
klasa E	7 602	7 662	7 453	7 512	-0,79	57,7	93,2	58,0
klasa U	7 269	7 324	7 126	7 180	-0,75	53,2	94,1	14,2
klasa R	6 939	6 957	6 803	6 820	-0,26	48,3	94,7	1,4
klasa O	6 360	6 118	6 235	5 998	3,96	43,5	94,7	0,1
klasa P	*	*	*	*	*	*	*	*
S-P Razem	7 568	7 625	7 419	7 476	-0,75	57,9	93,0	100,0
REGION ŚRODKOWO-WSCHODNI								
klasa S	7 788	7 870	7 635	7 715	-1,04	61,6	93,1	35,2
klasa E	7 630	7 697	7 481	7 546	-0,87	57,8	94,9	52,6
klasa U	7 184	7 350	7 044	7 206	-2,25	53,3	95,6	10,8
klasa R	6 856	7 081	6 722	6 942	-3,17	48,3	95,7	1,2
klasa O	6 575	6 840	6 446	6 706	-3,87	43,3	96,1	0,1
klasa P	6 302	6 615	6 179	6 486	-4,73	36,6	102,4	0,0
S-P Razem	7 625	7 695	7 475	7 544	-0,91	58,5	94,4	100,0
REGION POŁUDNIOWO-WSCHODNI								
klasa S	7 670	7 728	7 520	7 577	-0,75	61,3	94,2	28,8
klasa E	7 602	7 649	7 453	7 499	-0,62	57,9	96,1	57,2
klasa U	7 245	7 275	7 103	7 132	-0,40	53,2	96,2	11,9
klasa R	6 618	6 711	6 489	6 579	-1,38	48,2	96,0	1,9
klasa O	6 030	5 982	5 911	5 865	0,79	43,3	97,9	0,2
klasa P	5 975	6 174	5 858	6 053	-3,23	37,9	99,3	0,0
S-P Razem	7 557	7 594	7 409	7 445	-0,49	58,1	95,6	100,0
REGION ZACHODNI								
klasa S	7 659	7 714	7 508	7 563	-0,72	61,6	92,0	28,4
klasa E	7 551	7 607	7 403	7 458	-0,74	57,9	93,9	56,2
klasa U	7 221	7 295	7 080	7 152	-1,01	53,4	95,4	13,3
klasa R	6 889	6 975	6 754	6 838	-1,23	48,5	97,3	1,8
klasa O	6 202	6 031	6 080	5 912	2,84	43,5	100,4	0,2
klasa P	5 105	5 413	5 004	5 307	-5,70	38,6	75,2	0,0
S-P Razem	7 520	7 571	7 373	7 422	-0,66	58,1	93,6	100,0

Makroregiony skupu świń rzeźnych wg EUROP

Makroregion Północny: województwa - kujawsko-pomorskie, pomorskie, warmińsko-mazurskie.

Makroregion Środkowo-wschodni: województwa - łódzkie, mazowieckie, podlaskie.

Makroregion Południowo-wschodni: województwa - lubelskie, małopolskie, podkarpackie, śląskie, świętokrzyskie.

Makroregion Zachodni: województwa - dolnośląskie, lubuskie, opolskie, wielkopolskie, zachodnio-pomorskie.

Miesięczne ceny netto zakupu świń rzeźnych za wagę żywą w czerwcu i maju 2019 r.

CENA [zł/kg]			Miesięczna zmiana ceny [%]
MAKROREGIONY	VI 2019	V 2019	
POLSKA	5,79	5,83	-0,7
REGION PÓLNOCNY	5,79	5,83	-0,8
REGION ŚRODKOWO-WSCHODNI	5,83	5,88	-0,9
REGION POŁUDNIOWO-WSCHODNI	5,78	5,81	-0,5
REGION ZACHODNI	5,75	5,79	-0,7

Średnie ceny netto zakupu świń rzeźnych za wagę żywą – obliczane na podstawie cen za żywca wg masy poubojowej ciepłej (MPC) przy użyciu współczynnika wydajności rzeźnej podawanego przez GUS (0,78).

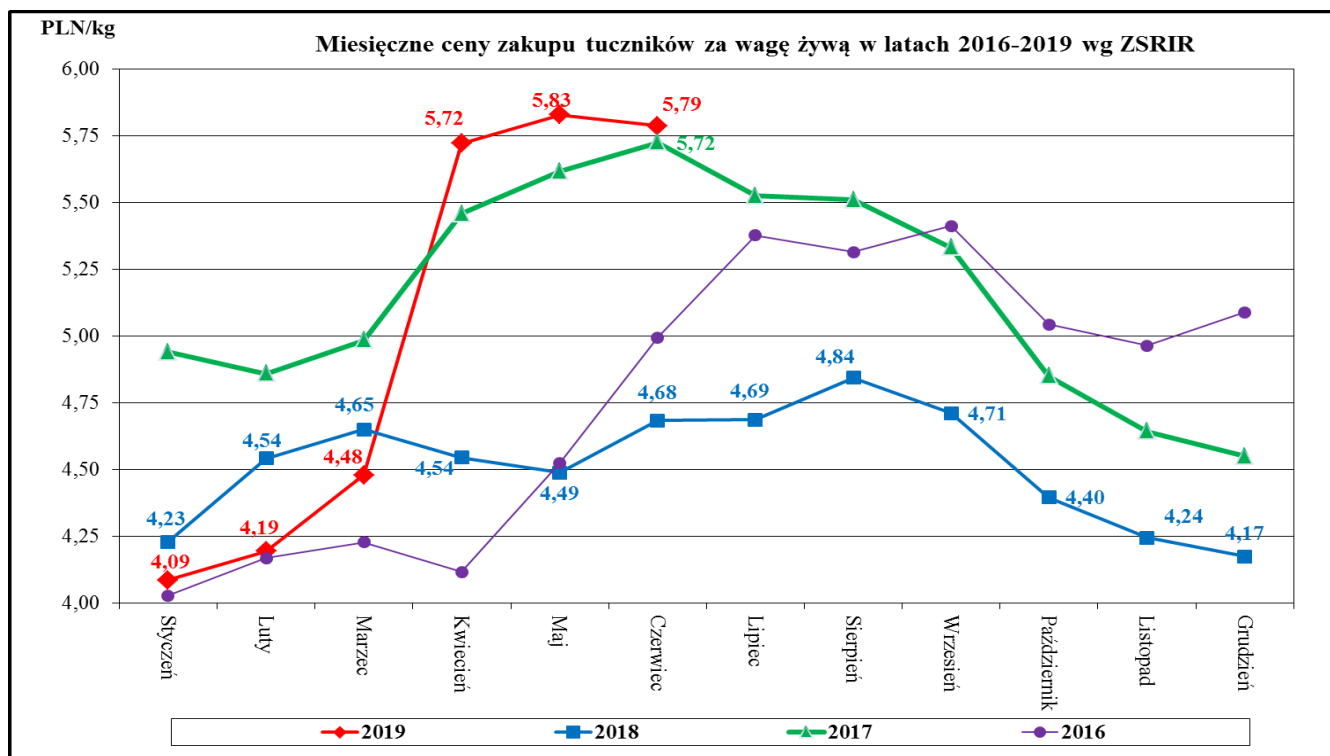

Miesięczne zmiany w strukturze zakupu tusz tuczników sklasyfikowanych wg EUROP

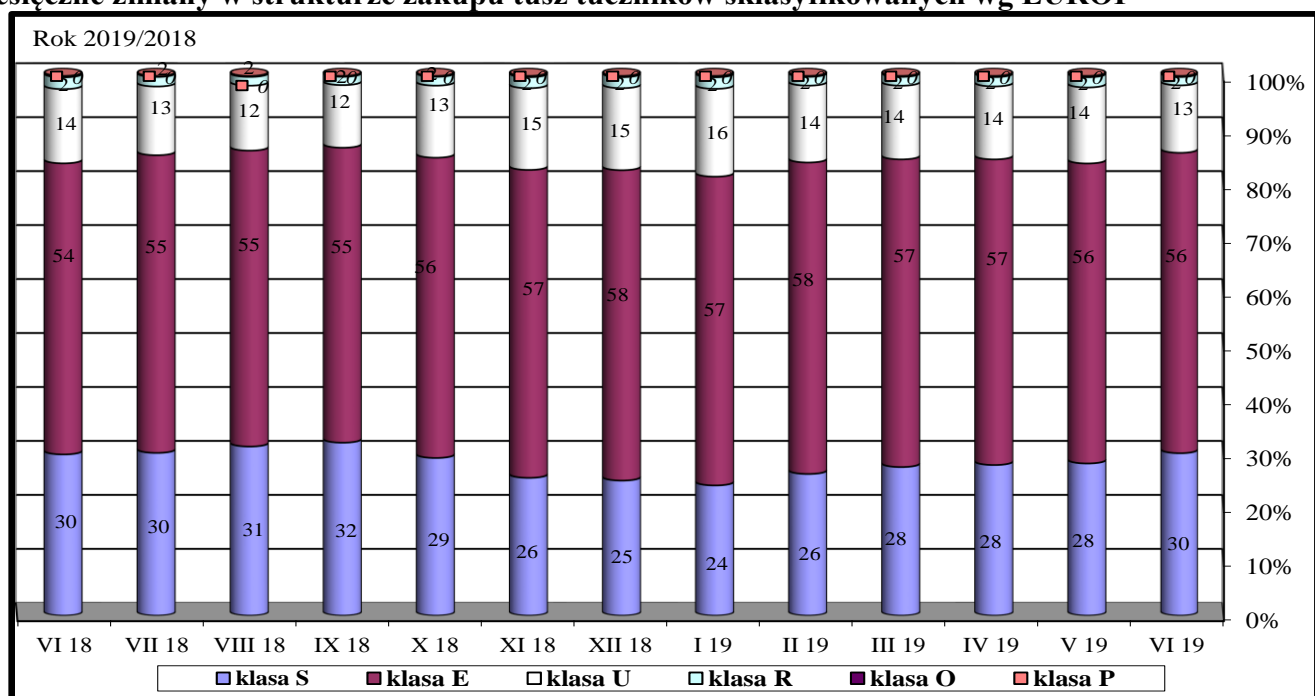

Wykorzystanie możliwe z dokładnym podaniem źródła

5. Pogłowie trzody chlewnej w grudniu 2018 roku (dane wstępne)

Źródło: GUS

*Wstępne uogólnione wyniki reprezentacyjnego badania pogłowia świń obejmującego:

- wszystkie gospodarstwa osób prawnych i jednostek nieposiadających osobowości prawnej, - wylosowane gospodarstwa indywidualne (30 tys. gospodarstw - próba około 2%).



Według wstępnych danych pogłowie świń* w grudniu 2018 r.

liczyło 11 027,7 tys. sztuk, wykazując w porównaniu z analogicznym okresem ubiegłego roku spadek o 7,4%. Spadek pogłowia wystąpił w grupie prosiąt o 16,3%, warchlaków o 8,0% i świń na chów o wadze 50 kg i więcej o 18,0%.

Pogłowie świń w grudniu 2018 r. spadło o 7,4%, w stosunku do grudnia ubiegłego roku.

W grupie świń na ubój (tuczniki) pogłowie wzrosło o 0,2%.

W strukturze stada trzody chlewnej ogółem udział poszczególnych grup produkcyjno-użytkowych w grudniu 2018 r. wynosił:

- prosięta o wadze do 20 kg – 20,7%,
- warchlaki o wadze od 20 kg do 50 kg – 29,3%,
- trzoda chlewna o wadze 50 kg i więcej, z przeznaczeniem na ubój – 43,2%,
- trzoda chlewna o wadze 50 kg i więcej, z przeznaczeniem na chów w tym:
 - lochy na chów razem – 6,8%,
 - w tym lochy prośne – 4,5%.

Największy udział w strukturze stada stanowiło pogłowie tuczników 43,2%

Tablica1. Pogłowie świń w grudniu 2018 r.

WYSZCZEGÓLNIENIE	XII 2018 w tys. sztuk	XII 2017=100	VI 2018=100
Świnie	11027,7	92,6	93,2
Prosięta o wadze do 20 kg	2278,9	83,7	83,1
Warchlaki o wadze od 20 kg do 50 kg	3228,7	92,0	94,0
Trzoda chlewna na ubój o wadze 50 kg i więcej (tuczniki)	4761,9	100,2	100,0
Trzoda chlewna na chów o wadze 50 kg i więcej	758,3	82,0	85,5
w tym lochy razem	744,6	82,0	85,5
w tym lochy prośne	501,6	81,3	85,9

Wykres 1. Pogłowie trzody chlewnej i loch w latach 2010 – 2018

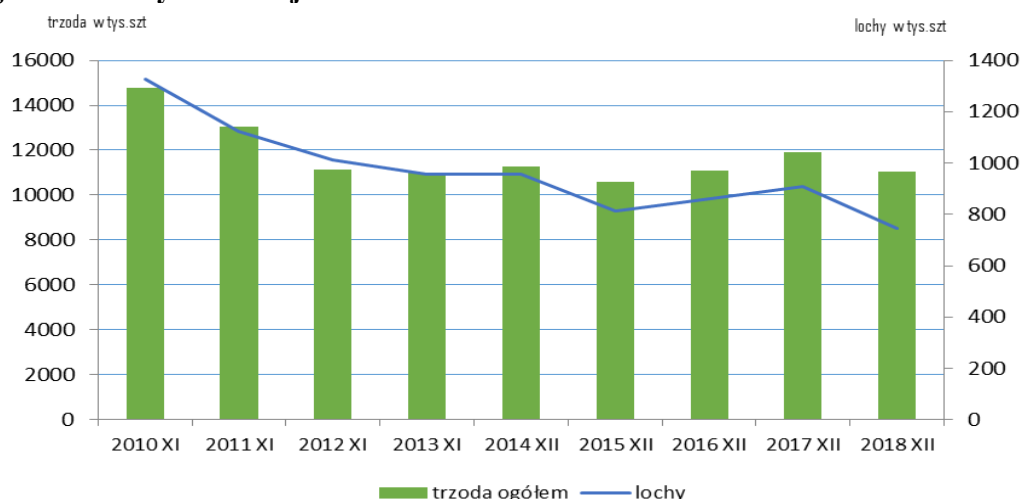

6. Handel zagraniczny wieprzowiną trzodą żywą i mięsem wieprzowym

Handel zagraniczny towarami z rynku wieprzowiny w okresie I-IV 2019. (dane wstępne)

UWAGA: Dane są w trakcie weryfikacji - mogą być obarczone istotnymi błędami.

TONY			
HANDEL ZAGRANICZNY	I-IV 2019 Rok	I-IV 2018 Rok	
EKSPORT	OGÓŁEM	OGÓŁEM	Roczna zmiana obrotów [%]
ŚWINIE ŻYWE (ogółem) - (kod CN 0103)	2 746	3 440	-20,2
z tego, handel z UE-28	2 746	3 440	-20,2
MIĘSO WIEPRZOWE - (kod CN 0203)	181 876	170 343	6,8
z tego, handel z UE-28	126 419	121 717	3,9
IMPORT	OGÓŁEM	OGÓŁEM	Roczna zmiana obrotów [%]
ŚWINIE ŻYWE (ogółem) - (kod CN 0103)	68 308	75 639	-9,7
z tego, handel z UE-28	68 308	75 639	-9,7
MIĘSO WIEPRZOWE - (kod CN 0203)	239 028	255 942	-6,6
z tego, handel z UE-28	238 615	255 883	-6,7

Źródło danych: Ministerstwo Finansów.

	EKSPORT	IMPORT
Udział% UE-28 w ogółem świnie żywe (ogółem)	100,0	100,0
Udział% UE-28 w ogółem mięsa wieprzowego	69,5	99,8

SALDO w tonach		
Wybrane towary	I-IV 2019 Rok	I-IV 2018 Rok
ŚWINIE ŻYWE (ogółem) - (kod CN 0103)	-65 561	-72 199
z tego, handel z UE-28	-65 561	-72 199
MIĘSO WIEPRZOWE - (kod CN 0203)	-57 152	-85 598
z tego, handel z UE-28	-112 196	-134 166

Handel zagraniczny towarami z rynku wieprzowiny w okresie I-IV 2019. (dane wstępne)

UWAGA: Dane są w trakcie weryfikacji - mogą być obarczone istotnymi błędami.

Wartość [tys. EUR]		
HANDEL ZAGRANICZNY	I-IV 2019 Rok	I-IV 2018 Rok
EKSPORT	OGÓŁEM	OGÓŁEM
ŚWINIE ŻYWE (ogółem) - (kod CN 0103)	3 194	4 443
z tego, handel z UE-28	3 194	4 443
MIĘSO WIEPRZOWE - (kod CN 0203)	302 137	305 084
z tego, handel z UE-28	214 278	209 088
IMPORT	OGÓŁEM	OGÓŁEM
ŚWINIE ŻYWE (ogółem) - (kod CN 0103)	132 902	149 007
z tego, handel z UE-28	132 902	149 007
MIĘSO WIEPRZOWE - (kod CN 0203)	458 149	482 109
z tego, handel z UE-28	457 343	481 947

SALDO w [tys. EUR]		
Wartość [tys. EUR]	I-IV 2019 Rok	I-IV 2018 Rok
ŚWINIE ŻYWE (ogółem) - (kod CN 0103)	-129 708	-144 565
z tego, handel z UE-28	-129 708	-144 565
MIĘSO WIEPRZOWE - (kod CN 0203)	-156 012	-177 025
z tego, handel z UE-28	-243 065	-272 859

UWAGA: Dane w trakcie weryfikacji - mogą być obarczone istotnymi błędami

EKSPORT MIĘSA WIEPRZOWEGO Z POLSKI

Eksport z Polski mięsa wieprzowego (kod 0203) - według ważniejszych krajów w okresie I-IV 2019*

EKSPORT							
I-IV 2018 r.*				I-IV 2019 r.*			
Kraj	Wartość [tys. EUR]	Wartość [tys. PLN]	Wolumen [tony]	Kraj	Wartość [tys. EUR]	Wartość [tys. PLN]	Wolumen [tony]
OGÓLEM	305 084	1 277 695	170 343	OGÓLEM	302 137	1 298 799	181 876
USA	65 555	274 399	25 536	USA	52 187	224 247	22 889
Włochy	30 671	128 521	21 488	Włochy	35 547	152 796	23 468
Niemcy	29 558	123 764	24 989	Niemcy	30 523	131 210	25 984
Słowacja	23 908	100 147	11 847	Republika Czeska	23 338	100 285	9 532
Republika Czeska	23 624	98 962	9 291	Słowacja	20 179	86 758	10 681
Litwa	13 764	57 640	7 408	Wielka Brytania	14 764	63 448	6 382
Wielka Brytania	13 693	57 343	5 828	Węgry	14 159	60 835	8 084
Węgry	13 569	56 795	7 037	Holandia	13 699	58 856	8 428
Rumunia	12 929	54 137	7 025	Rumunia	13 436	57 805	7 861
Hongkong	8 860	37 159	7 869	Litwa	11 370	48 897	5 960
Hiszpania	8 679	36 373	4 360	Ukraina	9 566	41 158	6 099
Holandia	8 276	34 652	5 028	Hongkong	6 656	28 644	8 098
Kanada	8 077	33 784	2 958	Hiszpania	6 526	28 065	3 555
Estonia	5 559	23 283	2 662	Wietnam	5 661	24 372	5 988
Łotwa	5 085	21 288	2 389	Estonia	5 339	22 943	2 458
Chorwacja	3 552	14 879	1 828	Irlandia	4 263	18 294	1 568
Szwecja	3 454	14 454	3 345	Łotwa	3 829	16 469	1 889
Dania	3 343	13 998	2 138	Chorwacja	3 690	15 857	2 065
Irlandia	3 110	13 049	1 133	Bulgaria	3 229	13 886	1 820
Chile	2 821	11 811	1 496	Dania	2 980	12 818	1 511
Bulgaria	2 217	9 286	1 305	Szwecja	2 606	11 199	1 941
Wietnam	2 085	8 740	2 873	Belgia	2 529	10 873	2 105
Belgia	1 996	8 372	1 501	Kanada	2 490	10 705	1 076
Ukraina	1 589	6 665	1 261	Nowa Zelandia	1 627	6 981	660

* - Dane wstępne

EKSPORT ŚWIŃ Z POLSKI

Eksport z Polski świń żywych (ogółem) (kod 0103) - według ważniejszych krajów w okresie I-IV 2019*

EKSPORT									
I-IV 2018 r.*					I-IV 2019 r.*				
Kraj	Wartość [tys. EUR]	Wartość [tys. PLN]	Wolumen [tony]	Wolumen [tys. szt.]	Kraj	Wartość [tys. EUR]	Wartość [tys. PLN]	Wolumen [tony]	Wolumen [tys. szt.]
OGÓLEM	4 443	18 596	3 440	40,7	OGÓLEM	3 194	13 716	2 746	30,3
Holandia	1 974	8 261	1 629	16,8	Słowacja	1 543	6 621	1 398	11,5
Słowacja	840	3 513	738	5,8	Holandia	930	3 999	990	6,2
Niemcy	759	3 191	469	11,5	Niemcy	605	2 596	289	11,9
Włochy	756	3 152	557	4,6	Włochy	117	500	68	0,6
Republika Czeska	113	478	47	2,1					

* - Dane wstępne

IMPORT MIĘSA WIEPRZOWEGO DO POLSKI

Import do Polski mięsa wieprzowego (kod 0203) - według ważniejszych krajów w okresie I-IV 2019*

IMPORT							
I-IV 2018 r.*				I-IV 2019 r.*			
Kraj	Wartość [tys. EUR]	Wartość [tys. PLN]	Wolumen [tony]	Kraj	Wartość [tys. EUR]	Wartość [tys. PLN]	Wolumen [tony]
OGÓLEM	482 109	2 018 958	255 942	OGÓLEM	458 149	1 969 309	239 028
Niemcy	144 307	604 446	65 189	Niemcy	129 626	557 314	55 937
Belgia	112 768	472 208	69 662	Belgia	111 354	478 576	68 791
Dania	69 507	291 219	44 496	Dania	65 138	279 947	39 358
Hiszpania	51 044	213 652	20 992	Hiszpania	60 459	259 876	25 572
Holandia	46 136	193 155	29 072	Holandia	40 193	172 733	25 598
Wielka Brytania	23 432	98 131	9 634	Wielka Brytania	21 265	91 406	8 626
Francja	10 116	42 299	6 354	Francja	15 487	66 586	9 109
Szwecja	7 639	31 993	2 188	Szwecja	5 299	22 782	1 552
Włochy	6 738	28 240	2 352	Węgry	2 286	9 833	1 342
Węgry	3 968	16 614	2 423	Włochy	1 842	7 915	691
Finlandia	2 532	10 609	1 575	Finlandia	1 394	5 997	406
Irlandia	1 326	5 541	581	Litwa	1 260	5 400	759
Republika Czeska	572	2 398	420	Portugalia	689	2 962	261

* - Dane wstępne

IMPORT ŚWIŃ DO POLSKI

Import do Polski świń żywych (ogółem) (kod 0103) - według ważniejszych krajów w okresie I-IV 2019*

IMPORT									
I-IV 2018 r.*					I-IV 2019 r.*				
Kraj	Wartość [tys. EUR]	Wartość [tys. PLN]	Wolumen [tony]	Wolumen [tys. szt.]	Kraj	Wartość [tys. EUR]	Wartość [tys. PLN]	Wolumen [tony]	Wolumen [tys. szt.]
OGÓLEM	149 007	624 603	75 639	2 382,8	OGÓLEM	132 902	571 335	68 308	2 213,5
Dania	119 703	501 907	58 251	1 953,9	Dania	116 497	500 792	58 630	1 995,0
Niemcy	18 212	76 229	10 429	282,8	Niemcy	9 717	41 799	5 212	141,2
Litwa	4 335	18 147	3 917	39,0	Holandia	2 358	10 133	1 006	39,0
Holandia	3 978	16 688	1 713	68,0	Litwa	2 356	10 123	2 081	19,5
Węgry	1 188	4 984	500	19,8	Republika Czeska	1 243	5 340	966	9,3
Słowacja	810	3 388	460	15,4	Węgry	508	2 189	200	8,0
Francja	644	2 683	244	2,8	Słowacja	205	879	195	1,4
Republika Czeska	112	468	90	0,7	Łotwa	19	80	19	0,2
Łotwa	26	110	34	0,3					

* - Dane wstępne

7. Zestawienie z monitoringu rynku wieprzowiny z lat 2018-2014 (Pełne zestawienie z monitoringu w latach 2003-2018 w wersji Excel)

Klasa półtuszy wieprzowych wg EUROP	SKUP 2018					Zmiana ceny 18/17 [%]	%	Średnia masa tuszy [kg/szt.]	Struktura skupu [%]	2017			2016			2015			2014					
	CENA [zł/tonę]									%	Średnia masa tuszy [kg/szt.]	Struktura skupu [%]	%	Średnia masa tuszy [kg/szt.]	Struktura skupu [%]	%	Średnia masa tuszy [kg/szt.]	Struktura skupu [%]	%	Średnia masa tuszy [kg/szt.]	Struktura skupu [%]	%	Średnia masa tuszy [kg/szt.]	Struktura skupu [%]
	2018	2017	2016	2015	2014																			
POLSKA																								
klasa S	5 939	6 761	6 324	5 711	6 439	-12,2	61,4	92,8	27,9	61,3	92,1	23,2	61,2	90,5	17,8	61,2	90,4	17,1	61,1	89,3	17,4			
klasa E	5 812	6 658	6 205	5 596	6 310	-12,7	57,6	94,7	56,1	57,5	93,5	60,2	57,5	92,2	61,4	57,5	92,3	59,7	57,5	91,5	59,0			
klasa U	5 442	6 215	5 719	5 156	5 877	-12,4	53,3	96,4	13,8	53,3	95,3	14,5	53,3	93,8	17,9	53,2	94,0	19,6	53,2	93,3	19,9			
klasa R	5 096	5 823	5 246	4 736	5 515	-12,5	48,3	97,2	1,9	48,4	97,0	1,9	48,3	95,2	2,6	48,3	95,6	3,2	48,2	94,9	3,3			
klasa O	4 631	5 348	4 638	4 183	5 006	-13,4	43,5	100,5	0,2	43,5	100,0	0,2	43,6	98,9	0,3	43,6	99,8	0,4	43,5	98,0	0,3			
klasa P	4 360	4 597	3 856	3 471	4 277	-5,2	37,9	94,7	0,0	38,4	101,9	0,0	38,6	91,9	0,0	38,6	93,4	0,1	38,3	90,8	0,0			
S-P Razem	5 778	6 597	6 106	5 493	6 212	-12,4	57,9	94,5	100,0	57,6	93,5	100,0	57,1	92,3	100,0	56,9	92,5	100,0	56,9	91,6	100,0			
REGION PÓLNOCY																								
klasa S	5 967	6 818	6 390	5 729	6 472	-12,5	61,4	91,3	26,8	61,1	91,8	22,1	61,1	91,3	17,9	61,1	90,5	15,7	61,2	87,9	17,0			
klasa E	5 815	6 691	6 247	5 623	6 331	-13,1	57,8	93,3	58,8	57,8	92,2	64,1	57,7	91,5	65,3	57,7	91,3	65,2	57,7	89,9	64,4			
klasa U	5 460	6 264	5 768	5 185	5 895	-12,8	53,2	95,1	13,0	53,3	94,6	12,4	53,3	93,4	15,1	53,2	93,8	16,6	53,2	92,8	16,4			
klasa R	5 118	5 904	5 365	4 825	5 505	-13,3	48,3	96,6	1,4	48,3	96,0	1,3	48,3	94,7	1,6	48,2	95,0	2,2	48,2	94,4	2,1			
klasa O	4 515	5 328	4 793	4 268	4 972	-15,3	43,4	98,1	0,1	43,4	96,5	0,1	43,4	95,8	0,1	43,4	96,7	0,2	43,4	95,5	0,2			
klasa P	4 253	5 076	4 557	3 918	4 441	-16,2	37,4	98,1	0,0	38,4	93,4	0,0	38,9	95,0	0,0	38,9	97,4	0,0	38,7	98,7	0,0			
S-P Razem	5 796	6 652	6 182	5 543	6 260	-12,9	58,0	93,1	100,0	57,8	92,5	100,0	57,5	91,8	100,0	57,2	91,7	100,0	57,3	90,2	100,0			
REGION ŚRODKOWO-WSCHODNI																								
klasa S	5 982	6 752	6 403	5 792	6 493	-11,4	61,5	93,2	31,5	61,2	92,2	23,2	61,0	90,0	13,3	61,0	90,3	13,4	61,0	90,0	14,3			
klasa E	5 869	6 704	6 290	5 684	6 387	-12,5	57,1	95,6	52,8	57,0	94,1	60,8	57,0	92,3	64,3	57,2	92,5	62,0	57,3	92,6	62,1			
klasa U	5 442	6 165	5 728	5 228	5 935	-11,7	53,2	97,2	13,7	53,3	95,4	14,1	53,3	94,0	19,4	53,2	93,8	21,1	53,1	93,6	20,1			
klasa R	5 153	5 801	5 272	4 815	5 597	-11,2	48,3	96,9	1,8	48,3	96,1	1,8	48,3	94,8	2,8	48,3	94,7	3,2	48,2	93,7	3,2			
klasa O	4 987	5 577	4 856	4 480	5 336	-10,6	43,5	98,3	0,2	43,5	97,6	0,2	43,5	96,9	0,3	43,5	96,9	0,3	43,6	95,2	0,3			
klasa P	4 727	4 862	4 369	3 970	4 766	-2,8	37,6	97,6	0,0	37,6	95,2	0,0	37,9	98,4	0,0	37,7	98,6	0,0	36,8	95,9	0,0			
S-P Razem	5 829	6 619	6 160	5 568	6 281	-11,9	57,7	95,1	100,0	57,3	93,9	100,0	56,5	92,4	100,0	56,5	92,5	100,0	56,6	92,4	100,0			
REGION POŁUDNIOWO-WSCHODNI																								
klasa S	5 922	6 780	6 282	5 707	6 494	-12,7	61,3	93,6	28,8	61,3	92,6	25,6	61,3	91,3	25,1	61,3	90,8	23,8	61,3	89,4	23,6			
klasa E	5 820	6 646	6 157	5 561	6 298	-12,4	57,9	94,9	56,2	57,8	93,8	58,0	57,8	93,1	56,2	57,7	93,2	55,4	57,7	91,6	56,3			
klasa U	5 482	6 237	5 692	5 131	5 857	-12,1	53,1	95,9	12,7	53,1	95,5	14,1	53,1	94,2	15,7	53,1	94,7	17,1	53,1	93,1	17,0			
klasa R	5 014	5 688	5 117	4 639	5 385	-11,9	48,1	97,5	2,1	48,1	97,2	2,2	48,1	95,8	2,7	48,0	96,5	3,2	48,1	94,7	2,8			
klasa O	4 375	4 962	4 305	3 997	4 815	-11,8	43,3	100,0	0,2	43,3	99,6	0,2	43,3	98,5	0,3	43,2	98,6	0,4	43,2	96,1	0,3			
klasa P	4 295	4 929	3 923	3 659	4 286	-12,9	37,8	99,8	0,0	37,3	97,3	0,0	38,0	100,2	0,0	38,1	101,1	0,0	37,6	98,7	0,0			
S-P Razem	5 785	6 596	6 078	5 482	6 235	-12,3	58,0	94,7	100,0	57,8	93,8	100,0	57,6	92,9	100,0	57,4	93,0	100,0	57,4	91,4	100,0			
REGION ZACHODNI																								
klasa S	5 871	6 728	6 254	5 637	6 333	-12,7	61,5	92,8	24,3	61,5	91,9	22,7	61,4	90,1	18,9	61,3	90,2	18,4	61,2	89,2	18,4			
klasa E	5 751	6 591	6 095	5 487	6 188	-12,8	57,8	94,7	58,1	57,8	93,7	58,4	57,8	92,0	58,9	57,7	92,4	56,5	57,7	90,9	53,6			
klasa U	5 415	6 230	5 700	5 068	5 816	-13,1	53,4	96,5	15,0	53,4	95,4	16,3	53,4	93,7	19,0	53,3	94,1	20,8	53,3	93,2	23,2			
klasa R	5 082	5 878	5 248	4 676	5 485	-13,5	48,5	97,6	2,4	48,5	98,0	2,3	48,6	95,5	2,7	48,5	96,3	3,7	48,2	96,3	4,2			
klasa O	4 545	5 342	4 595	4 059	4 830	-14,9	43,6	102,7	0,3	43,7	102,6	0,3	43,8	101,4	0,4	43,8	102,8	0,5	43,6	102,0	0,4			
klasa P	3 942	4 470	3 758	3 404	4 187	-11,8	38,4	89,8	0,0	38,8	104,7	0,0	38,8	90,4	0,1	38,7	92,4	0,2	38,5	88,9	0,1			
S-P Razem	5 708	6 540	6 015	5 383	6 086	-12,7	57,8	94,6	100,0	57,7	93,7	100,0	57,3	92,1	100,0	57,0	92,5	100,0	56,8	91,4	100,0			

Wykorzystanie możliwe z dokładnym podaniem źródła

Biuletyn „*Rynek mięsa wieprzowego*” ukazuje się w każdy czwartek.
Informacje zamieszczane w tym biuletynie przekazywane są przez współpracujące z nami podmioty na podstawie Ustawy o badaniach rynkowych z dnia 30 marca 2001r.

Wydawca:

Ministerstwo Rolnictwa i Rozwoju Wsi,
Departament Promocji i Jakości Żywności
ul. Wspólna 30, 00-930 Warszawa,
tel. (022) 623-16-32, fax (022) 623-23-00.

E-mail: biuletyn@minrol.gov.pl

Autor: Agnieszka Szarejko-Pater tel. (022) 623-21-69; E-mail: Agnieszka.Pater@minrol.gov.pl

Biuletyny są dostępne pod adresem: Internet: <http://www.minrol.gov.pl>